

ANÁLISIS DE SITUACIÓN EN SALUD – ASIS 2024



Doris Elena Daza Duque
Equipo de Vigilancia en Salud
Pública

Secretaría de Salud
2025



www.palmira.gov.co



ASIS PARTICIPATIVO

- El proceso de Análisis de Situación en Salud (ASIS) tiene como objetivo obtener información para conocer y mejorar las condiciones de salud, bienestar y calidad de vida de la población.





Análisis de resultados de
indicadores trazadores

Fortalecimiento de la
autoridad sanitaria:
gobernanza,
planificación y
conducción de políticas
públicas

Evidencia
efectiva y
oportuna



MinSalud
Ministerio de Salud
y Protección Social

Modelo operativo para la gestión de información y conocimiento- IBS-

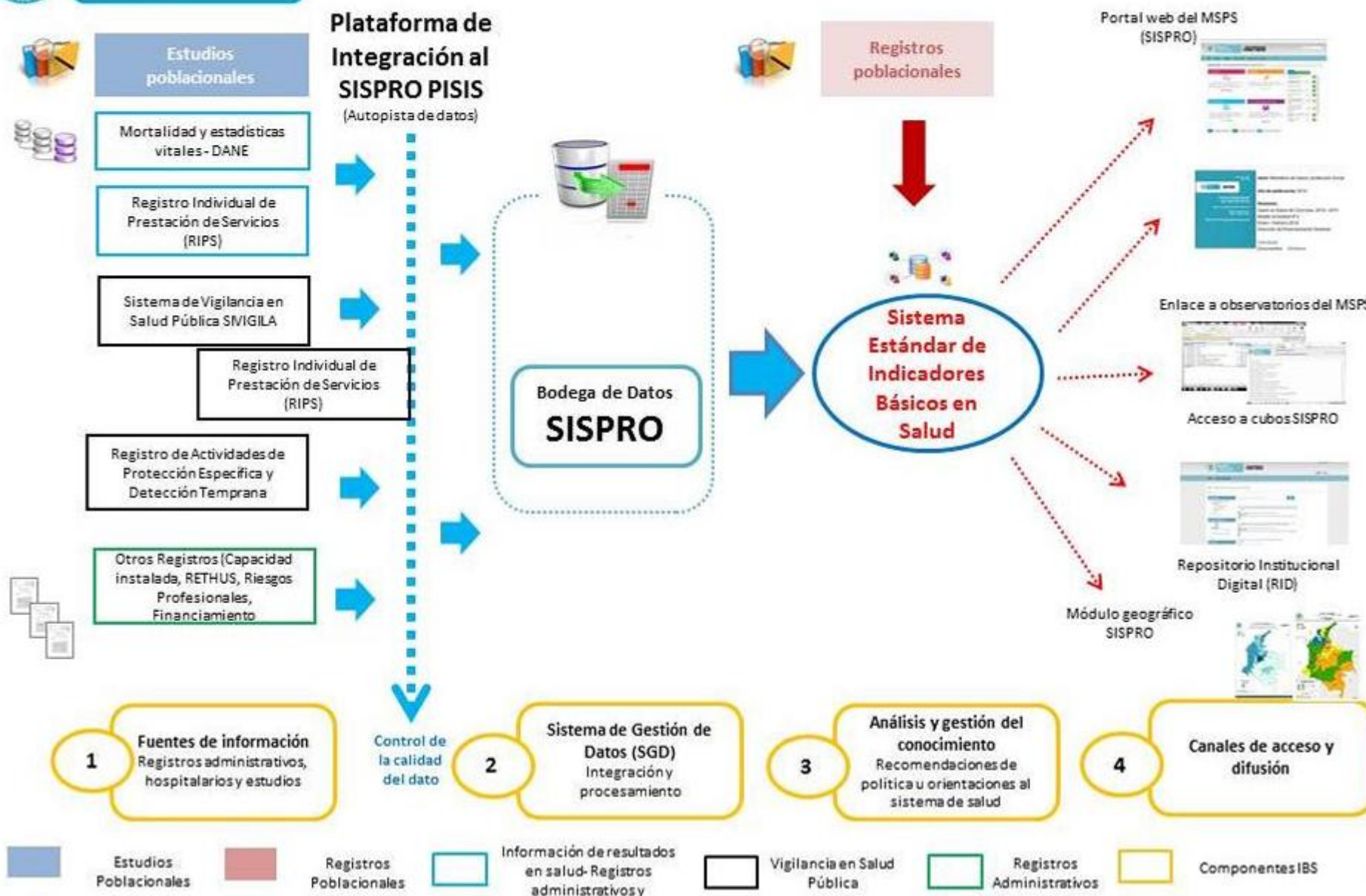

COMPONENTES DEL ASIS PARTICIPATIVO



Capítulo 1

- Caracterización del contexto territorial y demográfico
- Caracterización institucional
- Gobernanza

Capítulo 2

- Procesos vinculados de la economía, el trabajo y la sociedad
- Determinantes de vida

Capítulo 3

- Situación epidemiológica
- Morbilidad
- Mortalidad

Capítulo 4

- Análisis cualitativo
- Respuesta de los grupos valor a las problemáticas

Capítulo 5

- Priorización de las problemáticas
- Busca áreas de mayor impacto y urgencia en salud

Capítulo 6

- Propuestas y recomendaciones
- Plan de desarrollo en salud 2022-2031



Elaboración del documento

Doris Elena Daza Duque – Médico – Esp. Epidemiología

Jennifer Sánchez Méndez – Bacterióloga – Mg. Epidemiología

Mayerli Pantoja Martínez – Enfermera – Mg. Epidemiología

Diana Fernanda Palacio – Médico - Mg. Epidemiología

Colaboración en la elaboración

Andrés Meza – Odontólogo – Esp. Administración en Salud

Susana Guaranguay- Geógrafa

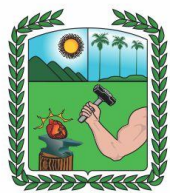

ALCALDÍA DE PALMIRA

- Tercer municipio en extensión después de Buenaventura y Darién
- 1162 Km², solo 20,49Km² son urbanos (<2%).
- Proyecciones del DANE post COVID para el 2024: población de 359.549hab
- 79,7% de población en zona urbana
- Incremento de 17,7% en zona urbana y de 9,2% en zona rural (comparado con Censo 2005).

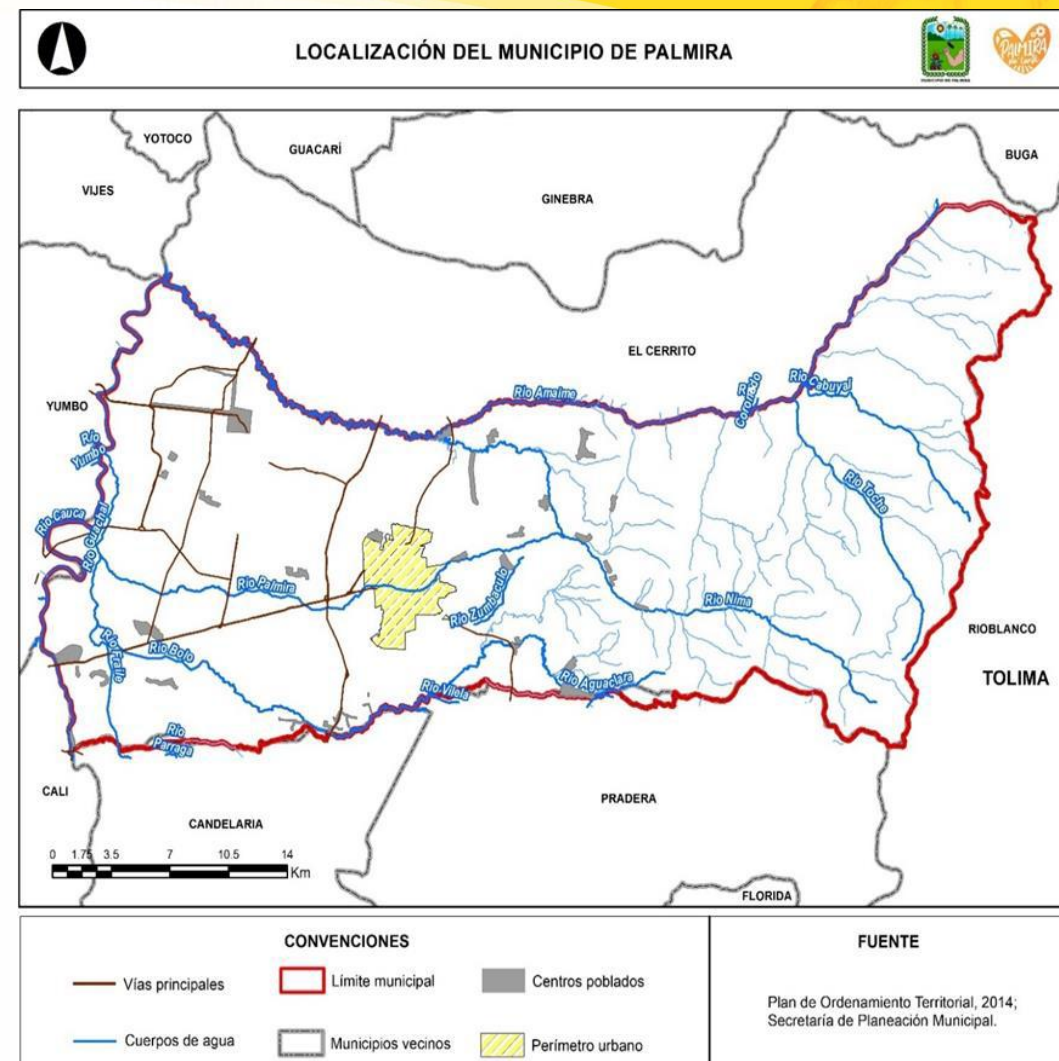

www.palmira.gov.co

Número de hogares y viviendas en Palmira 2018-2024



ALCALDÍA DE PALMIRA

Indicador	2018	2019	2020	2021	2022	2023	2024	Tendencia
Viviendas ocupadas Total	112,047	115,023	117,869	120,624	123,542	126,358	129,025	
Viviendas ocupadas Cabecera	86,604	88,891	91,110	93,447	95,976	98,526	100,971	
Viviendas ocupadas Rural	25,443	26,132	26,759	27,177	27,566	27,832	28,054	
Hogares total	114,607	117,181	119,678	122,130	124,796	127,497	129,993	
Hogares Cabecera	88,867	90,835	92,777	94,875	97,206	99,589	101,896	
Hogares Rural	25,740	26,346	26,901	27,255	27,590	27,908	28,097	
Razón Hogares por vivienda Total	1.023	1.019	1.015	1.012	1.010	1.009	1.008	
Razón Hogares por vivienda Cabecera	1.026	1.022	1.018	1.015	1.013	1.011	1.009	
Razón Hogares por vivienda Rural	1.012	1.008	1.005	1.003	1.001	1.003	1.002	

Fuente: DANE 2024.



www.palmira.gov.co

Pertenencia étnica en Palmira. Censo Dane 2024

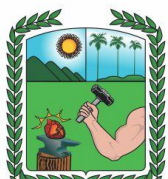

ÁREA GEOGRÁFICA	Pertenencia Étnico-Racial						
	Total	Indígena	Gitano(a) o Rrom	Raizal del Archipiélago de San Andrés, Providencia y Santa Catalina	Palenquero(a) de San Basilio	Negro(a), mulato(a), afrodescendiente, afrocolombiano(a)	Ningún grupo étnico-racial
Cabecera Municipal	286,707	348	6	34	11	15,657	270,651
Centros Poblados y Rural Disperso	72,842	104	0	9	1	7,764	64,964
Total	359,549	452	6	43	12	23,421	335,615

Fuente: DANE 2024.

Proporción de la población por curso de vida, Palmira, Valle del Cauca 2020, 2024, 2029



Cursos de vida	2020		2024		2029	
	Número absoluto	Frecuencia relativa	Número absoluto	Frecuencia relativa	Número absoluto	Frecuencia relativa
0 a 5 años	30.661	8,6%	28.113	7,8%	24.963	7,0%
6 a 11 años	31.202	8,8%	30.393	8,5%	27.791	7,8%
12 a 17 años	32.151	9,0%	31.130	8,7%	29.919	8,4%
18 a 28 años	61.118	17,2%	60.681	16,9%	57.861	16,3%
29 a 59 años	141.901	39,9%	144.346	40,1%	145.942	41,0%
60 y más	58.679	16,5%	64.886	18,0%	73.019	20,5%
Total	355.712		359.549		359.495	

Fuente: DANE

Pirámide Poblacional del Municipio de Palmira, Valle del Cauca, 2020, 2024, 2029



ALCALDÍA DE PALMIRA

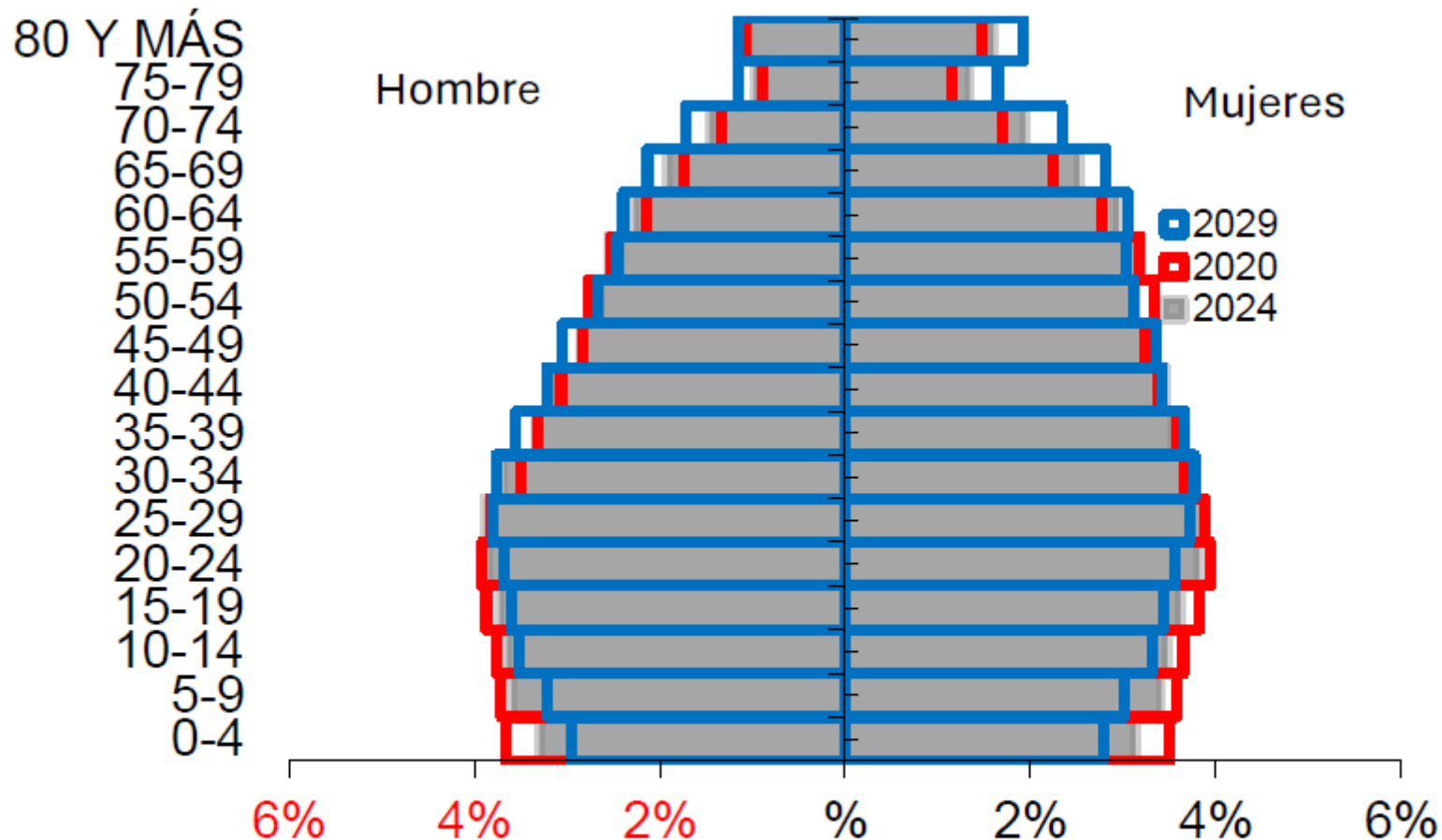

Fuente: DANE

www.palmira.gov.co

ESPERANZA DE VIDA EN PALMIRA



ALCALDÍA DE PALMIRA

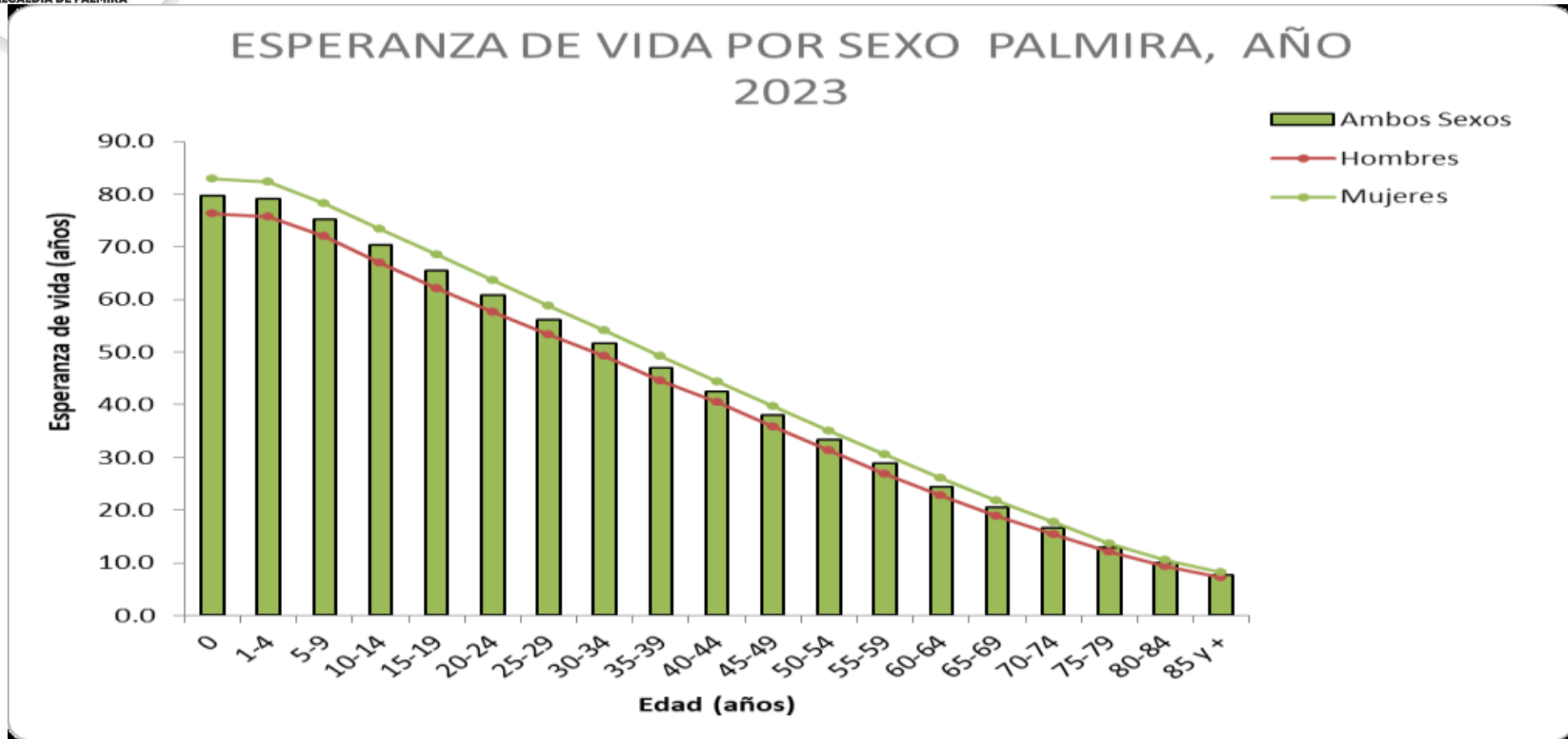

Comparación entre la Tasa Bruta de Natalidad y Mortalidad de Palmira 2009 – 2023



Indicador	2009	2010	2011	2012	2013	2014	2015	2016	2017	2018	2019	2020	2021	2022	2023	Tendencia
Tasa bruta de natalia	13,16	11,70	11,85	11,80	11,70	11,57	11,31	11,61	11,37	11,21	9,44	9,33	8,89	7,82	5,86	
Tasa de fecundidad en mujeres de 10 a 14 años	63,38	54,04	60,87	66,01	61,69	57,98	56,84	56,67	52,55	47,15	37,64	32,12	31,48	23,07	16,80	
Tasa de fecundidad en mujeres de 15 a 19 años	63,38	54,04	60,87	66,01	61,69	57,98	56,84	56,67	52,55	47,15	37,64	32,12	31,48	23,07	16,80	
Tasa de fecundidad en mujeres de 10 a 19 años	34,14	29,43	33,25	36,02	34,32	31,78	31,18	31,01	28,02	25,25	20,02	16,94	16,73	12,13	10,43	
Tasa bruta de mortalidad	6,44	6,15	6,00	5,79	5,85	6,11	6,62	6,70	6,67	6,78	6,19	7,21	9,47	6,96	5,23	

Fuente: Estadísticas vitales de nacimientos y defunciones 2009 a 2023, DANE y SISPRO.

Víctimas del conflicto armado por hecho victimizante Corte a julio 18 de 2024. Palmira – Valle del Cauca



ALCALDÍA DE PALMIRA

VARIABLE DE INTERÉS/SEXO	FEMENINO		MASCULINO		TOTAL	
	CASOS	%	CASOS	%	CASOS	%
Hechos victimizantes más frecuentes						
Desplazamiento Forzado	11.264	53%	9.924	47%	21.271	89%
Homicidio	1.557	55%	1.256	45%	2.817	12%
Amenaza	1.350	52%	1.235	48%	2.593	11%
Fallecidos	387	45%	463	54%	851	4%
Personas con discapacidad	265	49%	272	51%	537	2%
Indígenas	181	53%	162	47%	343	1%
TOTAL	12.584	53%	11.287	47%	23.957	

Fuente: Registro Único de Víctimas



Víctimas del conflicto armado asegurados por curso de vida y sexo. Corte a julio de 2024. Palmira – Valle del Cauca

	MASCULINO		FEMENINO		TOTAL	
CURSO DE VIDA	CASOS	%	CASOS	%	CASOS	%
00 A 05 - PRIMERA INFANCIA	261	52,5%	236	47,5%	497	1,9%
06 A 11 - INFANCIA	911	53,4%	794	46,6%	1705	6,4%
12 A 17 - ADOLESCENCIA	1402	50,9%	1355	49,1%	2757	10,4%
18 A 28 - JUVENTUD	3077	49,5%	3138	50,5%	6215	23,5%
29 A 59 AÑOS - ADULTEZ	5171	43,6%	6695	56,4%	11866	44,9%
60 AÑOS EN ADELANTE - VEJEZ	1465	43,0%	1942	57,0%	3407	12,9%
TOTAL	12287	46,5%	14160	53,5%	26447	

Fuente: Registro Único de Víctimas

PROTECCIÓN SOCIAL EN SALUD POBLACIÓN PALMIRA



ALCALDÍA DE PALMIRA

POBLACIÓN GENERAL

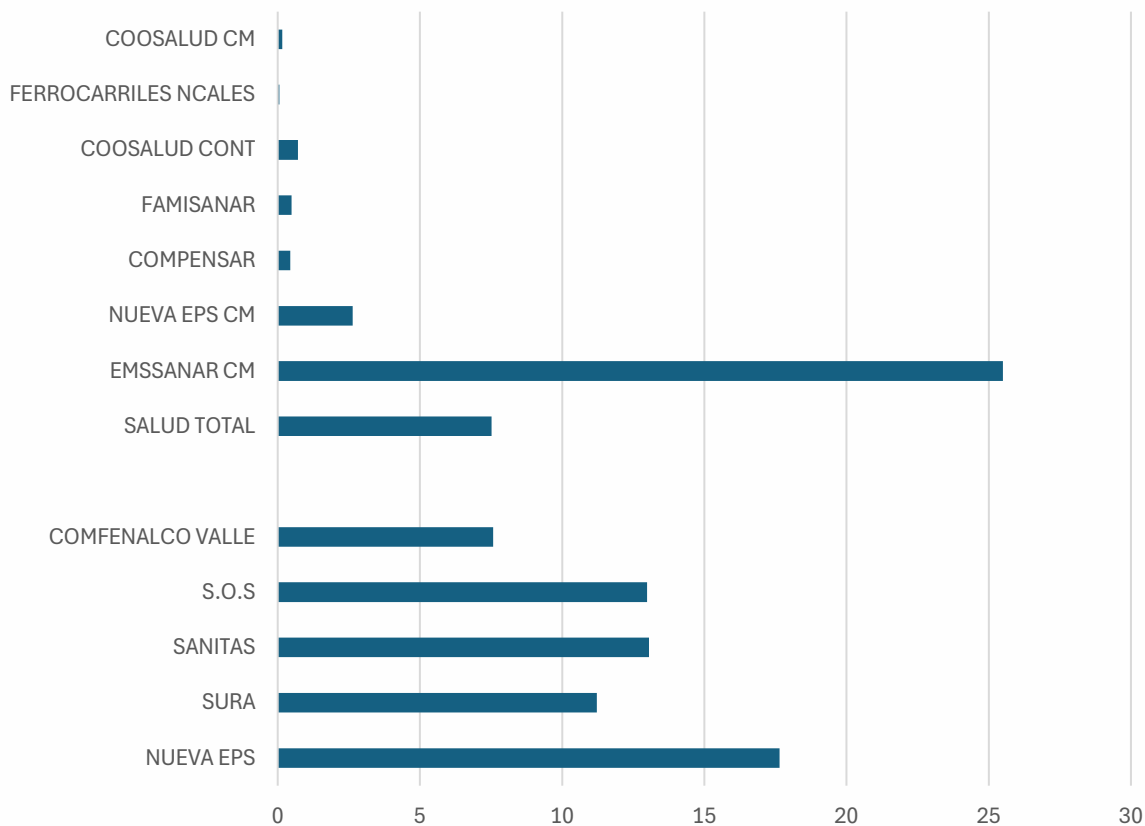

POBLACIÓN MIGRANTE

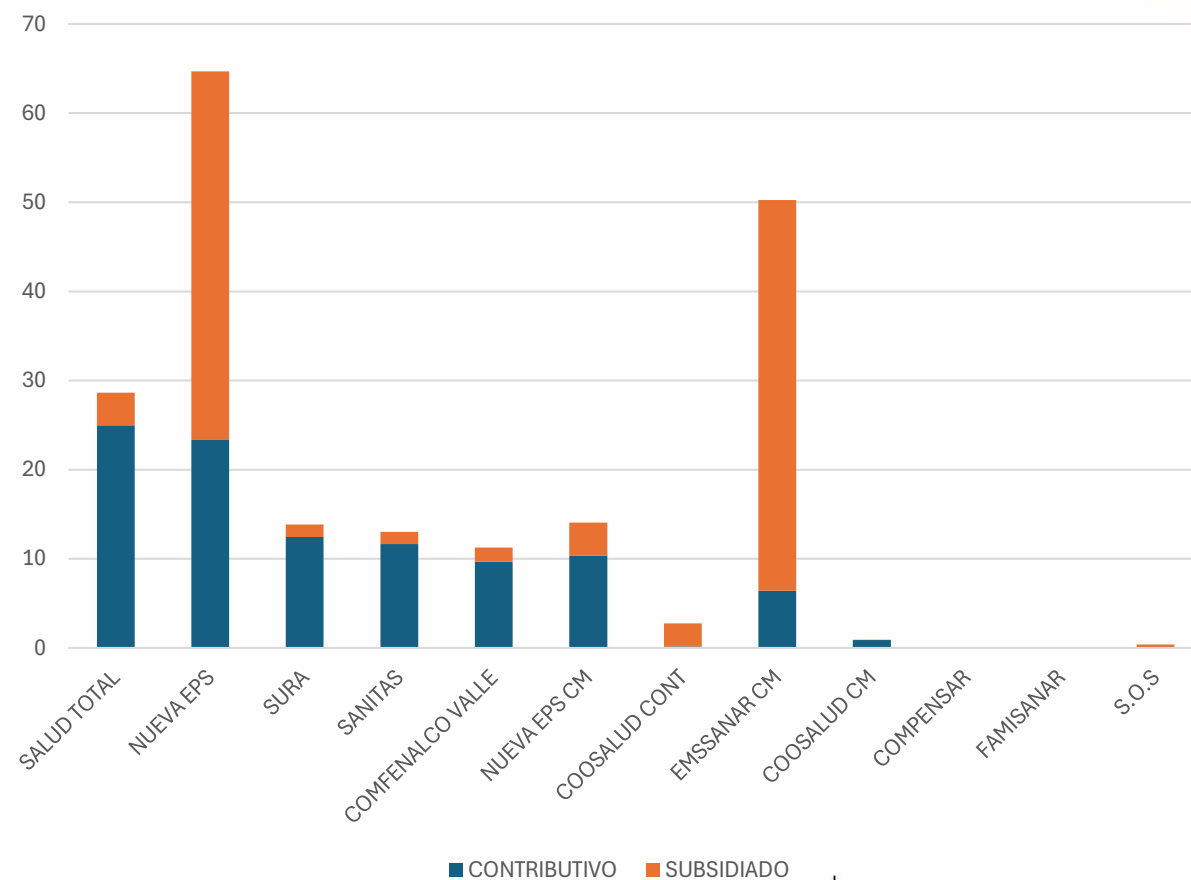

■ CONTRIBUTIVO ■ SUBSIDIADO



www.palmira.gov.co



Servicios habilitados en el municipio de Palmira – Valle del Cauca. Años 2015 – 2023

Grupo de Servicio	2015	2016	2017	2018	2019	2020	2021	2022	2023
Número de IPS habilitadas con apoyo diagnóstico y complementación terapéutica	410	381	378	379	409	408	404	406	409
Número de IPS habilitadas en consulta externa	76	72	84	82	101	119	124	150	168
Número de IPS habilitadas con servicio de internación	26	27	24	24	24	26	31	34	34
Número de IPS habilitadas con el servicio de Protección Específica	609	596	638	637	658	653	651	624	587
Número de IPS habilitadas con el servicio quirúrgico	52	52	59	60	60	74	78	79	80
Número de IPS habilitadas con el Servicio de Urgencias	7	7	6	6	6	6	6	6	6
Número de IPS habilitadas con el servicio de transporte asistencial básico	6	6	5	5	5	5	5	4	4
Número de IPS habilitadas con el servicio de transporte asistencial medicalizado	4	4	4	4	4	6	6	6	6
Número de IPS habilitadas con otros servicios	15	23	23	26	29	31	28	28	26
Número de IPS habilitadas con servicios no definidos	1	0	15	0	0	0	0	0	0
Número de IPS habilitadas con servicios de procesos de esterilización	14	14		14	15	15	14	14	13

Procesos económicos y condiciones de trabajo del territorio



ALCALDÍA DE PALMIRA

Distribución de la Empleabilidad en Palmira

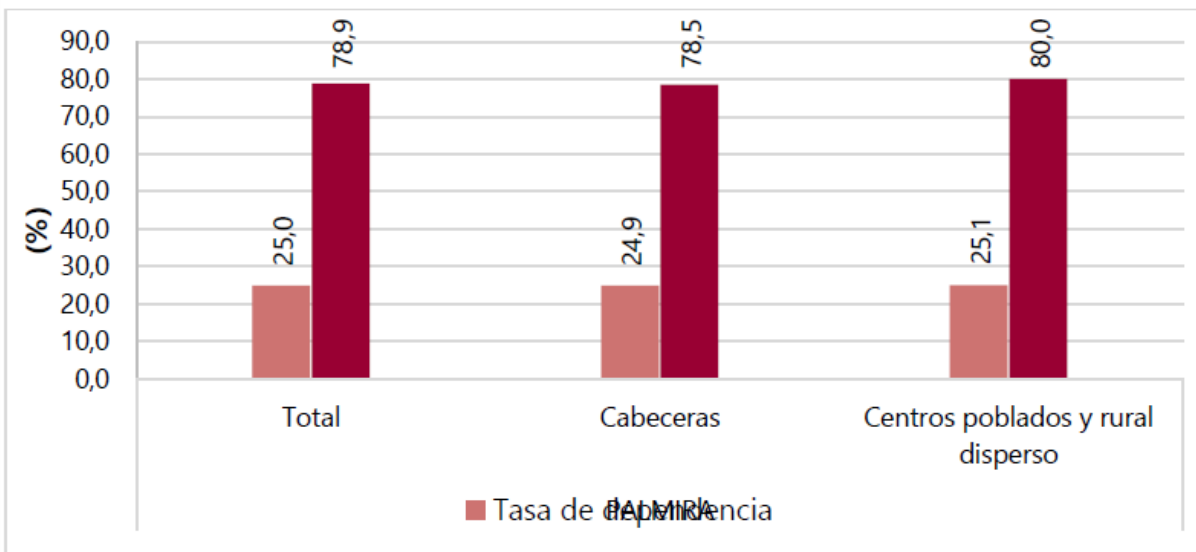

Censo de empresas, 2023. Palmira

	2016	2017	2018	2019	2020	2021	2022	2023
Nuevas Empresas	1.425	1.333	1.590	1.709	1.882	1.782	1.870	2.069
Stock	11.271	11.027	11.282	11.231	10.644	11.450	12.158	12.132
TOTAL EMPRESAS	12.696	12.360	12.872	12.940	12.526	13.232	14.028	14.201

94% de las empresas son microempresas
Crecimiento promedio del 1,41%



www.palmira.gov.co

Privaciones en hogares Palmira



Privaciones por variable	PALMIRA		
	Total	Cabeceras	Centros poblados y rural disperso
Analfabetismo	5,3	4,7	7,3
Bajo logro educativo	40,3	37,0	51,1 ←
Barreras a servicios para cuidado de la primera infancia	1,5	1,5	1,5
Barreras de acceso a servicios de salud	1,5	1,7	0,9
Tasa de dependencia	25,0	24,9	25,1 ←
Hacinamiento crítico	3,0	3,3	2,0
Inadecuada eliminación de excretas	0,5	0,3	1,0
Inasistencia escolar	3,3	2,9	4,6
Material inadecuado de paredes exteriores	0,4	0,1	1,6
Material inadecuado de pisos	0,7	0,2	2,4
Rezago escolar	12,4	12,3	12,7 ←
Sin acceso a fuente de agua mejorada	1,0	0,2	3,7
Sin aseguramiento en salud	15,2	15,7	13,7 ←
Trabajo infantil	0,4	0,3	0,6
Trabajo informal	78,9	78,5	80,0 ←

Fuente: Censo Nacional de Población y Vivienda (CNPV 2018). Fecha de publicación: 31 de enero de 2020

DESENLACES MÓRBIDOS Y MORTALES



ALCALDÍA DE PALMIRA

Ciclo vital	Gran causa de morbilidad	Total										
		2014	2015	2016	2017	2018	2019	2020	2021	2022	2023	Δ pp 2023-2022
Primera infancia (0 - 5 años)	Condiciones perinatales	89,21	92,75	91,23	93,96	94,99	93,27	95,69	3,89	94,31	28,69	-65,62
	Condiciones transmisibles y nutricionales	3,60	2,68	3,20	2,14	1,70	2,17	1,09	18,77	1,46	0,31	-1,15
	Enfermedades no transmisibles	4,35	2,87	3,59	2,49	2,23	2,79	1,70	51,02	2,45	0,54	-1,91
	Lesiones	0,83	0,37	0,42	0,33	0,29	0,48	0,43	6,78	0,32	70,15	69,84
	Condiciones mal clasificadas	2,02	1,33	1,55	1,07	0,79	1,29	1,09	19,55	1,47	0,30	-1,16
Infancia (6 - 11 años)	Total	1,92	1,24	0,11	0,00	0,19	0,65	0,76	7,31	7,44	1,15	-1,29
	Condiciones maternas	0,22	0,19	0,19	0,13	0,16	0,22	0,21	0,08	0,13	0,11	-0,01
	Condiciones transmisibles y nutricionales	1,03	0,58	0,64	0,47	0,59	0,84	0,54	0,75	0,56	0,51	-0,06
	Lesiones	0,13	20,15	21,88	43,37	30,69	0,10	0,08	0,06	0,07	24,51	24,45
	Condiciones mal clasificadas	96,70	77,84	77,18	56,03	68,37	98,19	98,40	91,80	91,80	73,72	-18,09
Adolescencia (12 - 18 años)	Total	0,08	0,23	0,11	8,40	8,38	0,09	0,79	3,54	3,10	3,98	0,87
	Condiciones maternas	0,05	0,05	0,05	0,04	0,03	0,03	0,05	0,02	0,02	0,03	0,01
	Condiciones transmisibles y nutricionales	99,78	99,64	99,76	91,49	91,52	99,79	99,08	96,37	96,78	95,91	-0,88
	Enfermedades no transmisibles	0,04	0,02	0,03	0,03	0,03	0,03	0,02	0,02	0,03	0,03	0,00
	Lesiones	0,06	0,06	0,05	0,05	0,05	0,05	0,05	0,05	0,06	0,06	-0,01
Juventud (14 - 26 años)	Condiciones mal clasificadas	23,39	35,36	18,09	11,18	22,61	32,94	85,70	30,02	27,51	65,70	38,19
	Total	8,86	10,74	13,55	12,76	9,48	7,93	1,94	5,60	7,46	3,59	-3,87
	Condiciones maternas	47,27	38,76	50,10	53,17	48,62	41,32	8,24	48,87	45,24	21,37	-23,87
	Condiciones transmisibles y nutricionales	9,27	5,54	7,02	9,41	7,60	7,09	1,57	5,18	6,28	3,53	-2,74
	Enfermedades no transmisibles	11,21	9,60	11,23	13,48	11,69	10,72	2,55	12,33	13,52	5,82	-7,71
Adultez (27 - 59 años)	Total	0,03	0,03	0,01	0,01	0,04	0,05	0,22	0,03	0,08	0,05	-0,04
	Condiciones maternas	0,03	0,05	0,04	0,04	0,03	0,03	0,03	0,03	0,03	0,02	-0,01
	Condiciones transmisibles y nutricionales	99,86	99,84	99,88	99,89	99,87	99,85	99,68	99,86	99,80	99,86	0,06
	Enfermedades no transmisibles	0,04	0,03	0,02	0,03	0,02	0,03	0,03	0,02	0,02	0,03	0,00
	Lesiones	0,05	0,05	0,04	0,04	0,04	0,04	0,04	0,05	0,06	0,04	-0,02
Persona mayor (Mayores de 60 años)	Condiciones mal clasificadas	12,61	14,88	1,91	0,00	2,45	15,92	19,01	5,68	5,44	7,29	1,85
	Total	3,44	4,30	3,89	2,88	2,86	3,05	2,38	2,59	2,63	2,71	0,09
	Condiciones maternas	70,90	71,15	83,25	86,84	85,23	69,47	69,59	80,63	79,41	77,41	-2,00
	Condiciones transmisibles y nutricionales	5,23	2,86	4,14	3,36	3,01	3,93	3,33	3,94	3,47	4,16	0,68
	Enfermedades no transmisibles	7,83	6,80	6,80	6,92	6,46	7,63	5,69	7,16	9,05	8,43	-0,62
	Lesiones											
	Condiciones mal clasificadas											
	Total											

Morbilidad por subgrupos en ambos sexos, Municipio Palmira 2014 – 2023



ALCALDÍA DE PALMIRA

Grandes causas de morbilidad	Subgrupos de causa de morbilidad	Total										
		2014	2015	2016	2017	2018	2019	2020	2021	2022	2023	Δ pp 2023-2022
Condiciones transmisibles y nutricionales (A00-B99, G00-G04, N70-N73, J00-J06, J10-J18, J20-J22, H65-H66, E00-E02, E40-E46, E50, D50-D53, D64.9, E51-E64)	Deficiencias nutricionales (E00-E02, E40-E46, E50, D50-D53, D64.9, E51-E64)	89,17	87,14	89,77	92,01	4,41	4,38	92,98	7,34	5,73	7,16	1,43
	Enfermedades infecciosas y parasitarias (A00-B99, G00, G03-G04, N70-N73)	5,55	8,23	6,33	4,11	49,35	51,30	4,86	59,79	46,40	52,58	6,18
	Infecciones respiratorias (J00-J06, J10-J18, J20-J22, H65-H66)	5,28	4,64	3,90	3,88	46,24	44,32	2,16	32,87	47,87	40,26	-7,61
	Total											
Condiciones maternas perinatales (O00-O99, P00-P96)	Condiciones derivadas durante el periodo perinatal (P00-P96)	94,29	93,99	94,86	97,41	94,84	89,89	48,23	0,68	89,96	89,04	-0,92
	Condiciones maternas (O00-O99)	5,71	6,01	5,14	2,59	5,16	10,11	51,77	99,32	10,04	10,96	0,92
	Total											
Enfermedades no transmisibles (C00-C97, D00-D48, D55-D64 (menos D64.9), D65-D89, E03-E07, E10-E16, E20-E34, E65-E88, F01-F99, G06-G98, H00-H61, H68-H93, I00-I99, J30-J98, K00-K92, N00-N64, N75-N98, L00-L98, M00-M99, Q00-Q99)	Anomalías congénitas (Q00-Q99)	0,94	0,82	0,68	0,97	0,93	1,22	0,94	0,97	0,87	0,70	-0,17
	Condiciones neuropsiquiátricas (F01-F99, G06-G98)	13,37	11,30	9,30	10,57	8,81	12,28	12,53	12,24	9,89	9,60	-0,30
	Condiciones orales (K00-K14)	11,26	13,68	16,18	8,96	9,99	6,17	4,22	5,13	5,47	9,82	4,35
	Desórdenes endocrinos (D55-D64 excepto D64.9, D65-D89, E03-E07, E15-E16, E20-E34, E65-E88)	4,87	5,74	5,59	5,59	5,82	5,63	5,14	8,66	7,78	5,97	-1,82
	Diabetes mellitus (E10-E14)	4,20	3,42	3,98	4,36	5,18	4,27	6,05	6,08	6,08	4,89	-1,18
	Enfermedades cardiovasculares (I00-I99)	21,62	20,26	20,67	22,33	20,05	22,45	26,68	22,36	19,38	19,61	0,23
	Enfermedades de la piel (L00-L98)	4,13	3,83	3,27	3,27	3,47	3,80	3,19	3,93	3,47	3,06	-0,41
	Enfermedades de los órganos de los sentidos (H00-H61, H68-H93)	7,34	5,44	5,62	6,04	7,60	8,63	7,80	7,03	9,47	8,97	-0,49
	Enfermedades digestivas (K20-K92)	4,77	5,06	4,85	4,56	4,73	5,27	4,71	4,88	5,52	4,65	-0,87
	Enfermedades genitourinarias (N00-N64, N75-N98)	9,71	13,04	13,73	15,59	15,16	11,83	12,36	9,94	10,00	8,52	-1,48
	Enfermedades musculoesqueléticas (M00-M99)	9,01	10,74	10,41	10,72	11,42	10,69	9,47	11,92	14,58	16,38	1,80
	Enfermedades respiratorias (J30-J98)	4,64	3,48	3,06	3,50	3,44	3,61	2,69	3,28	3,75	3,28	-0,46
	Neoplasias malignas (C00-C97)	2,29	1,88	1,56	2,20	2,13	2,63	3,05	2,18	2,18	2,94	0,75
	Otras neoplasias (D00-D48)	1,83	1,30	1,12	1,33	1,28	1,53	1,17	1,42	1,56	1,61	0,05
	Total											
Lesiones (V01-Y89, S00-T98)	Lesiones de intencionalidad indeterminada (Y10-Y34, Y872)	8,28	4,78	5,53	3,10	4,28	4,68	3,71	2,41	1,19	7,77	6,58
	Lesiones intencionales (X60-Y09, Y35-Y36, Y870, Y871)	82,84	87,99	86,11	90,67	89,71	88,82	89,95	89,33	87,07	82,68	-4,38
	Lesiones no intencionales (V01-X59, Y40-Y86, Y88, Y89)	1,69	0,58	1,42	0,58	0,46	0,45	0,51	1,30	1,78	0,93	-0,86
	Traumatismos, envenenamientos u algunas otras consecuencias de causas externas (S00-T98)	7,18	6,64	6,94	5,65	5,56	6,05	5,83	6,96	9,96	8,62	-1,34
Signos y síntomas mal definidos (R00-R99)		100,00	100,00	100,00	100,00	100,00	100,00	100,00	100,00	100,00	100,00	0,00



Proporción de consultas por morbilidad en salud mental para hombres

Curso de vida	Morbilidad en salud mental	Hombres									Δ pp 2023-2022
		2015	2016	2017	2018	2019	2020	2021	2022	2023	
Primera infancia (0 - 5años)	Trastornos mentales y del comportamiento	88,37	88,84	88,71	92,82	85,46	82,33	90,48	96,24	97,33	1,09
	Trastornos mentales y del comportamiento debidos al uso de sustancias psicoactivas	0,00	0,04	0,00	0,00	0,25	0,06	0,00	0,00	0,00	0,00
	Epilepsia	10,13	10,52	10,42	4,52	11,10	15,18	4,64	1,91	2,23	0,32
	Depresión	0,28	0,13	0,08	0,06	0,46	1,34	0,08	0,02	0,04	0,02
	Ansiedad	1,22	0,47	0,79	2,60	2,72	1,08	4,79	1,83	0,40	-1,43
Infancia (6 - 11 años)	Trastornos mentales y del comportamiento	93,52	77,73	76,47	83,58	74,41	69,78	81,52	88,29	93,95	5,67
	Trastornos mentales y del comportamiento debidos al uso de sustancias psicoactivas	0,12	0,03	0,05	0,04	0,00	0,00	0,00	0,00	0,00	0,00
	Epilepsia	3,58	20,56	21,56	12,02	19,40	26,15	5,05	8,00	4,83	-3,17
	Depresión	0,61	0,27	0,36	0,69	1,67	0,69	0,10	0,20	0,19	-0,01
	Ansiedad	2,17	1,40	1,56	3,68	4,52	3,38	13,33	3,51	1,03	-2,48
Adolescencia (12 - 17 años)	Trastornos mentales y del comportamiento	80,25	71,87	77,65	82,67	71,36	60,10	56,94	64,80	74,53	9,74
	Trastornos mentales y del comportamiento debidos al uso de sustancias psicoactivas	5,99	10,63	5,02	4,42	8,41	4,42	2,70	2,89	2,36	-0,53
	Epilepsia	2,24	5,31	7,98	3,18	3,71	22,37	17,41	5,67	7,36	1,70
	Depresión	6,42	2,18	3,50	2,32	6,68	5,79	3,86	8,53	3,70	-4,83
	Ansiedad	5,10	6,20	5,86	7,41	9,84	7,32	19,09	18,12	12,05	-6,07
Juventud (18 - 28 años)	Trastornos mentales y del comportamiento	80,73	78,43	74,46	70,27	71,23	74,28	66,47	61,68	68,50	6,83
	Trastornos mentales y del comportamiento debidos al uso de sustancias psicoactivas	5,90	6,98	6,11	10,34	6,55	6,80	4,33	4,34	2,88	-1,47
	Epilepsia	6,16	5,77	10,56	6,73	6,02	5,09	6,17	8,57	6,22	-2,35
	Depresión	1,88	2,20	2,38	4,14	5,39	4,85	4,00	7,25	6,12	-1,13
	Ansiedad	5,32	6,61	6,49	8,52	10,80	8,99	19,02	18,16	16,27	-1,89
Adultez (29 - 59 años)	Trastornos mentales y del comportamiento	67,59	60,85	61,48	55,29	62,99	62,78	61,57	55,95	59,75	3,80
	Trastornos mentales y del comportamiento debidos al uso de sustancias psicoactivas	4,05	4,62	3,43	3,34	4,78	3,48	3,49	1,53	1,77	0,24
	Epilepsia	11,96	18,04	18,19	21,83	13,92	15,48	11,24	10,29	9,18	-1,11
	Depresión	4,71	4,65	7,25	6,69	6,42	5,29	5,55	10,85	9,67	-1,18
	Ansiedad	11,69	11,84	9,65	12,85	11,89	12,97	18,16	21,38	19,62	-1,76
Vejez (60 años y más)	Trastornos mentales y del comportamiento	73,65	66,07	76,40	76,68	74,89	73,50	66,07	73,93	76,94	3,01
	Trastornos mentales y del comportamiento debidos al uso de sustancias psicoactivas	0,38	0,51	0,80	0,36	0,95	1,86	0,54	0,32	0,20	-0,12
	Epilepsia	20,20	42,26	33,82	37,16	27,67	24,96	17,78	19,40	11,57	-7,82
	Depresión	4,30	5,88	4,61	4,94	4,37	4,36	5,09	3,32	3,61	0,29
	Ansiedad	7,53	12,52	12,40	10,20	7,59	12,15	18,94	13,98	13,40	-0,58

Fuente: Sispro- Ministerio de Salud



ALCALDÍA DE PALMIRA

Proporción de consultas por morbilidad en salud mental para mujeres

Ciclo vital	Gran causa de morbilidad	Mujeres									
		2015	2016	2017	2018	2019	2020	2021	2022	2023	Δ pp 2023-2022
Primera infancia (0 - 5 años)	Trastornos mentales y del comportamiento	95,79	93,61	96,26	90,56	88,06	72,79	87,42	86,68	93,99	7,31
	Trastornos mentales y del comportamiento debidos al uso de sustancias psicoactivas	0,00	0,42	0,00	0,00	0,07	0,00	5,31	0,00	0,00	0,00
	Epilepsia	2,83	4,71	1,96	8,03	7,25	23,85	6,02	6,81	3,14	-3,67
	Depresión	0,24	0,08	0,17	1,13	0,66	1,01	0,00	0,00	0,27	0,27
	Ansiedad	1,14	1,18	1,62	0,28	3,96	2,35	1,25	6,51	2,60	-3,91
Infancia (6 - 11 años)	Trastornos mentales y del comportamiento	92,16	86,58	86,35	85,02	78,74	74,16	70,96	81,10	89,05	7,95
	Trastornos mentales y del comportamiento debidos al uso de sustancias psicoactivas	0,00	0,00	0,00	0,07	0,00	0,00	0,00	0,00	0,00	0,00
	Epilepsia	3,47	8,15	7,29	10,01	13,39	19,06	11,90	11,62	2,97	-8,65
	Depresión	1,31	1,32	1,22	0,97	3,01	1,77	0,52	0,58	4,11	3,53
	Ansiedad	3,05	3,95	5,15	3,93	4,86	5,01	16,62	6,70	3,87	-2,83
Adolescencia (12 - 17 años)	Trastornos mentales y del comportamiento	76,78	71,17	62,99	62,55	60,26	61,98	59,87	60,75	67,31	6,56
	Trastornos mentales y del comportamiento debidos al uso de sustancias psicoactivas	1,34	2,63	1,38	4,32	1,52	5,07	0,83	1,22	1,43	0,21
	Epilepsia	6,07	3,56	15,58	12,43	14,17	9,96	5,03	7,62	4,69	-2,94
	Depresión	6,79	13,07	8,58	13,07	12,97	11,38	7,62	12,89	10,11	-2,77
	Ansiedad	9,03	9,57	11,47	7,63	11,08	11,61	26,64	17,52	16,46	-1,05
Juventud (18 - 28 años)	Trastornos mentales y del comportamiento	67,64	58,66	57,92	61,37	62,23	60,70	54,96	53,12	54,38	1,26
	Trastornos mentales y del comportamiento debidos al uso de sustancias psicoactivas	4,68	1,60	1,11	3,22	4,02	1,92	0,83	0,46	0,77	0,31
	Epilepsia	9,86	10,49	7,64	7,70	5,19	4,28	4,73	5,43	6,15	0,72
	Depresión	8,02	15,28	10,50	10,62	12,82	14,95	8,34	12,29	12,60	0,31
	Ansiedad	9,80	13,97	22,83	17,09	15,74	18,14	31,13	28,70	26,10	-2,60
Adultez (29 - 59 años)	Trastornos mentales y del comportamiento	68,11	62,43	61,13	62,27	63,97	63,08	57,99	55,57	58,82	3,25
	Trastornos mentales y del comportamiento debidos al uso de sustancias psicoactivas	0,66	0,92	0,71	0,78	1,07	0,78	0,68	0,33	0,16	-0,16
	Epilepsia	4,30	3,51	3,55	3,50	2,04	1,78	2,40	1,80	2,44	0,64
	Depresión	10,17	11,24	8,55	9,49	10,69	9,42	7,72	11,66	9,79	-1,86
	Ansiedad	16,77	21,91	26,06	23,97	22,23	24,94	31,21	30,64	28,78	-1,86
Vejez (60 años y más)	Trastornos mentales y del comportamiento	84,54	81,11	81,91	78,69	81,41	75,26	71,44	70,44	73,14	2,70
	Trastornos mentales y del comportamiento debidos al uso de sustancias psicoactivas	0,17	0,09	0,09	0,46	0,94	0,05	0,25	0,09	0,39	0,30
	Epilepsia	4,08	3,96	2,99	3,22	2,02	1,81	3,16	2,87	2,62	-0,24
	Depresión	1,87	5,18	4,85	5,07	5,11	4,55	4,59	4,89	4,88	-0,01
	Ansiedad	10,62	11,32	11,33	12,61	9,02	16,64	21,04	20,76	17,02	-3,74

Fuente: Sispro- Ministerio de Salud

Tasas enfermedades de alto costo y eventos precursores

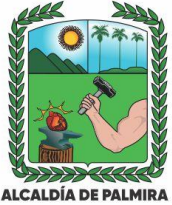

Evento	Valle 2023	Palmira 2023	Comportamiento									
			2016	2017	2018	2019	2020	2021	2022	2023		
Prevalencia en Diagnosticados de la enfermedad renal crónica en fase cinco con necesidad de terapia de restitución o reemplazo renal.	102,96	120,78	↗	↘	↗	↗	↘	↗	↘	↗		
Tasa de incidencia de enfermedad renal crónica en fase cinco con necesidad de terapia de restitución o reemplazo renal por 100.000 afiliados	8,40	10,88	↗	↗	↗	↗	↘	↗	↘	↗		
Tasa de incidencia de VIH notificada	36,83	29,60	↗	↘	↗	↗	↗	↘	↗	↗		
Tasa de incidencia de leucemia aguda pediátrica mieloide (menores de 15 años)	0,55	2,49	↗	↘	↗	↗	↘	↗	↗	↘		
Tasa de incidencia de leucemia aguda pediátrica linfóide (menores de 15 años)	3,39	1,25	↗	↘	-	-	-	-	↗	↗		

Evento	Valle 2023	Palmira 2023	2016	2017	2018	2019	2020	2021	2022	2023
Prevalencia de diabetes mellitus	5,31	5,68	↗	↘	↗	↗	↘	↗	↗	↗
Prevalencia de hipertensión arterial	14,11	14,12	↗	↘	↗	↗	↗	↗	↗	↗

Fuente: SISPRO-Ministerio de Salud y Protección Social.



Morbilidad em población indígena



CAUSAS DE CONSULTA	2022	2023
C01 - CIERTAS ENFERMEDADES INFECCIOSAS Y PARASITARIAS	122	93
C02 - TUMORES	41	64
C03 - ENFERMEDADES DE LA SANGRE Y DE LOS ORGANOS HEMATOPOYETICOS, Y CIERTOS TRASTORNOS QUE AFECTAN EL MECANISMO DE LA INMUNIDAD	1	25
C04 - ENFERMEDADES ENDOCRINAS, NUTRICIONALES Y METABOLICAS	357	182
C05 - TRASTORNOS MENTALES Y DEL COMPORTAMIENTO	74	73
C06 - ENFERMEDADES DEL SISTEMA NERVIOSO	115	31
C07 - ENFERMEDADES DEL OJO Y SUS ANEXOS	93	99
C08 - ENFERMEDADES DEL OIDO Y DE LA APOFISIS MASTOIDES	38	45
C09 - ENFERMEDADES DEL SISTEMA CIRCULATORIO	449	303
C10 - ENFERMEDADES DEL SISTEMA RESPIRATORIO	151	139
C11 - ENFERMEDADES DEL SISTEMA DIGESTIVO	527	636
C12 - ENFERMEDADES DE LA PIEL Y DEL TEJIDO SUBCUTANEO	90	77
C13 - ENFERMEDADES DEL SISTEMA OSTEOMUSCULAR Y DEL TEJIDO CONJUNTIVO	247	285
C14 - ENFERMEDADS DEL SISTEMA GENITOURINARIO	302	143
C15 - EMBARAZO, PARTO Y PUERPERIO	31	48
C16 - CIERTAS AFECCIONES ORIGINALES EN EL PERIODO PERINATAL		
TOTAL GENERAL	2638	2243

Fuente: SISPRO-Ministerio de Salud y Protección Social.



www.palmira.gov.co

Morbilidad en población afrodescendiente

CAUSAS DE CONSULTA	2022	2023
C21 - FACTORES QUE INFLUYEN EN EL ESTADO DE SALUD Y CONTACTO CON LOS SERVICIOS DE SALUD	2.903	5.275
CIE9 - SIN CAPITULO	2.833	2.535
C18 - SÍNTOMAS, SIGNOS Y HALLAZGOS ANORMALES CLÍNICOS Y DE LABORATORIO, NO CLASIFICADOS EN OTRA PARTE	941	1.438
C11 - ENFERMEDADES DEL SISTEMA DIGESTIVO	916	1.197
C09 - ENFERMEDADES DEL SISTEMA CIRCULATORIO	1.151	1.172
C04 - ENFERMEDADES ENDOCRINAS, NUTRICIONALES Y METABÓLICAS	635	570
C13 - ENFERMEDADES DEL SISTEMA OSTEOMUSCULAR Y DEL TEJIDO CONJUNTIVO	561	568
C19 - TRAUMATISMOS, ENVENENAMIENTOS Y ALGUNAS OTRAS CONSECUENCIAS DE CAUSA EXTERNAS	235	335
C14 - ENFERMEDADES DEL SISTEMA GENITOURINARIO	373	289
C07 - ENFERMEDADES DEL OJO Y SUS ANEXOS	299	256
C15 - EMBARAZO, PARTO Y PUERPERIO	112	232

Morbilidad por eventos de notificación obligatoria. Palmira 2008-2023



Morbilidad por eventos de notificación obligatoria. Palmira 2008-2023 que presentaron aumento en su incidencia

Evento	2016	2017	2018	2019	2020	2021	2022	2023	Variación 22-23
Dengue	1314	184	104	659	4225	213	156	4172	4016
Cáncer mama y cuello uterino	31	83	84	75	77	122		145	145
Agresiones por animales potencialmente transmisores de rabia	694	959	1041	1070	624	872	1033	1136	103
Varicela individual	565	753	471	386	108	90	121	205	84
TB pulmonar	100	105	105	130	70	84	149	197	48
Anomalías congénitas	19	14	20	17	39	36	31	67	36
DNT aguda en menores de 5 años	26	25	22	47	34	43	74	103	29
MME	84	97	82	94	75	73	113	141	28
Dengue Grave	23	2	1	7	36	1		24	24
Parotiditis	7	40	27	24	135	15	17	35	18

Morbilidad por eventos de notificación obligatoria. Palmira 2008-2023 que presentaron disminución en su incidencia

Evento	2016	2017	2018	2019	2020	2021	2022	2023	Variación 22-23
IRAG Inusitado	15	6	14	12	146	5	513	245	-268
BPN	89	83	75	77	73	91	78		-78
Intento de suicidio	68	198	289	340	254	226	302	281	-21
Hepatitis A (brote)	3	1	4	7	4	4	27	7	-20
Intoxicación por fármacos	12	81	130	210	157	141	177	159	-18



Tasa de mortalidad en población general

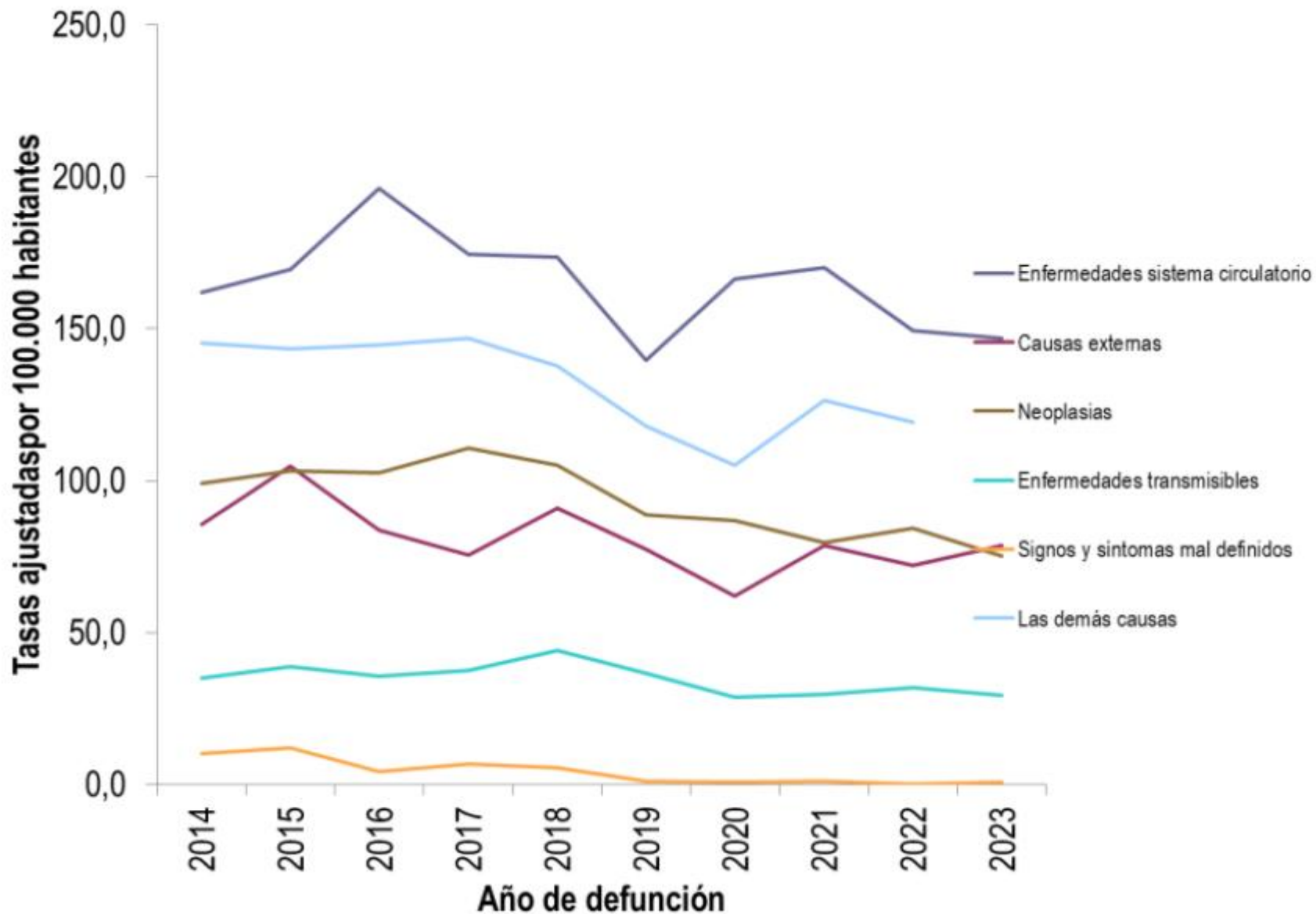



Tasa de mortalidad en hombres

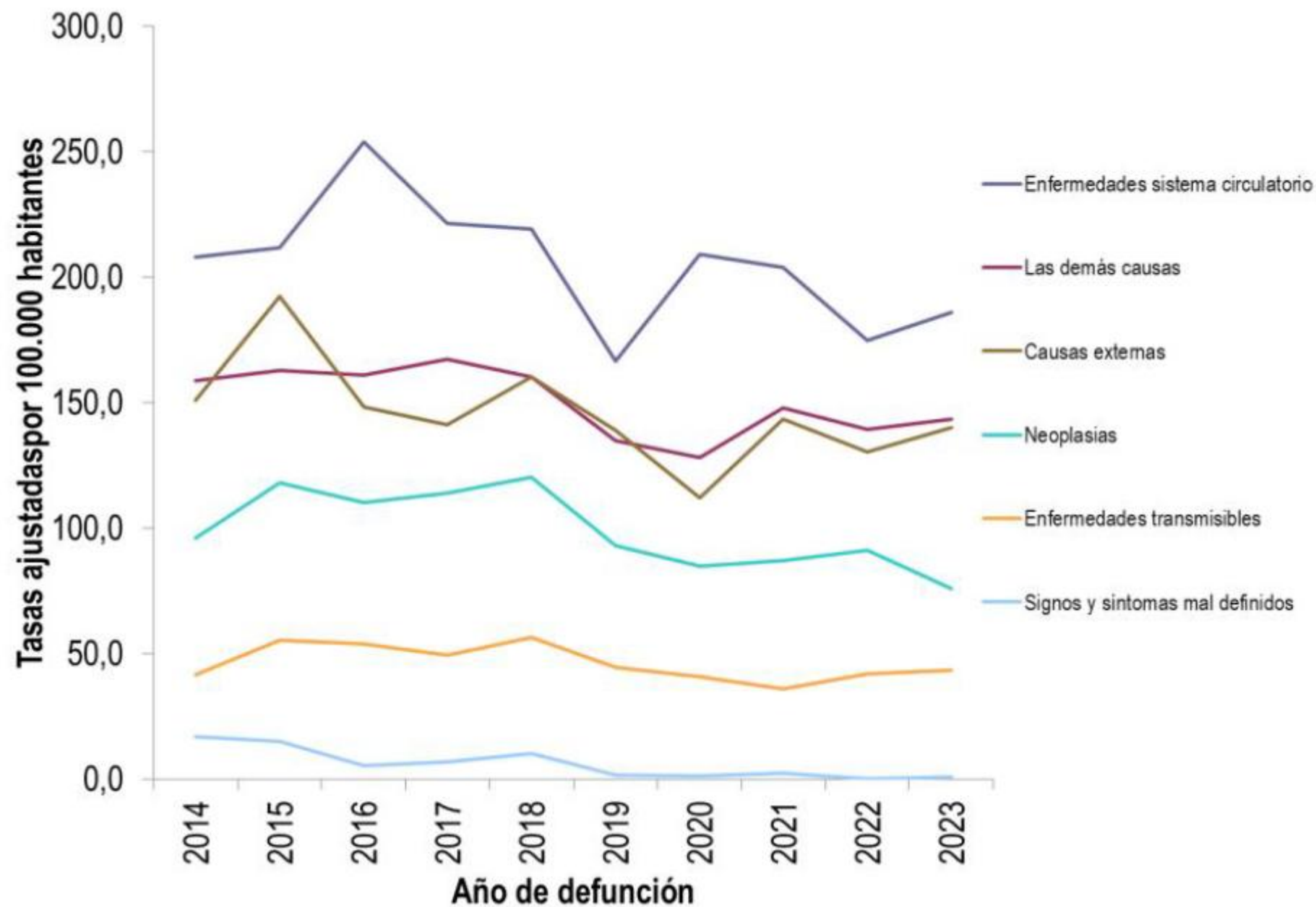



ALCALDÍA DE PALMIRA

Tasa de mortalidad en mujeres

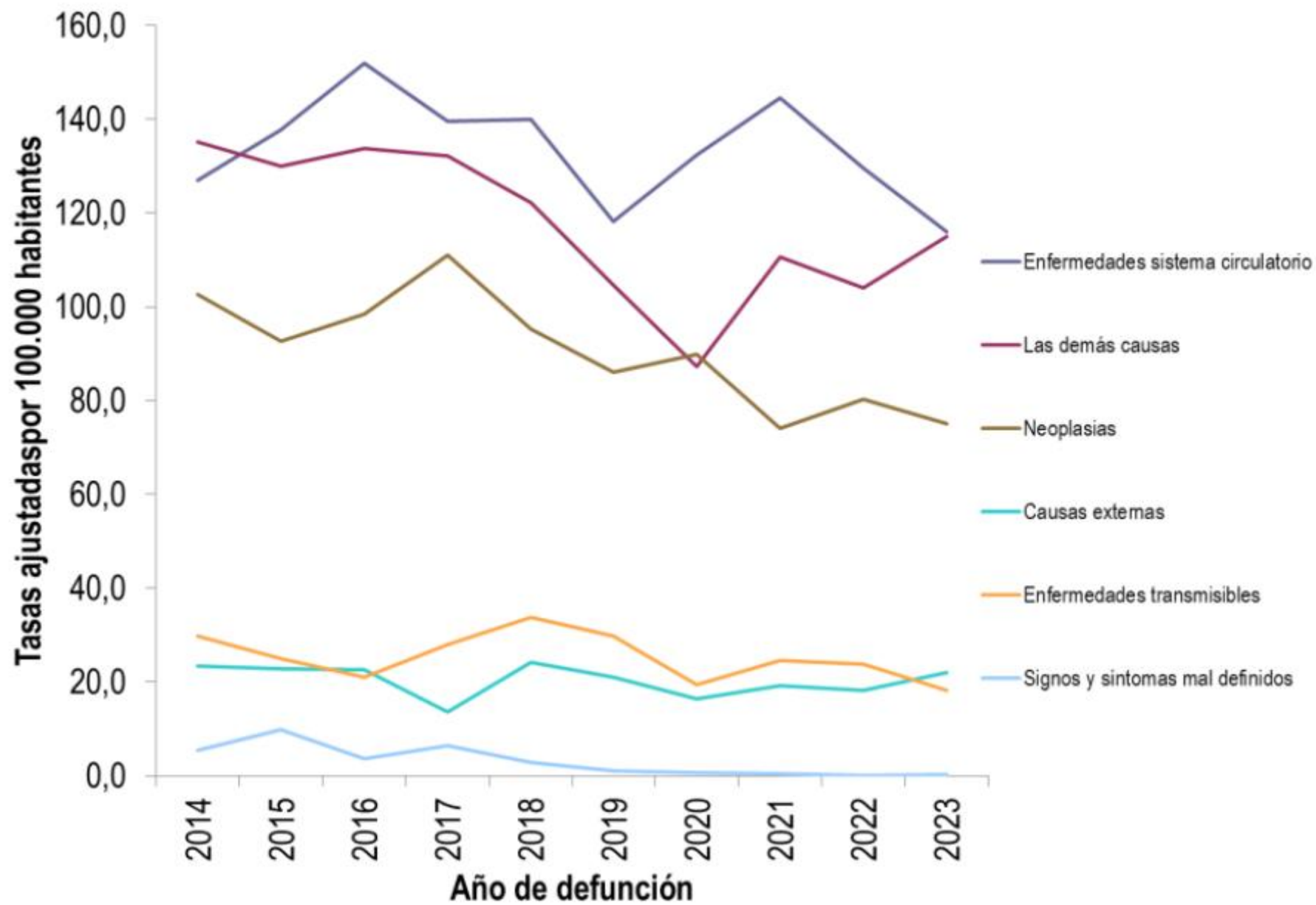

Comparativo de tasas de mortalidad específica por enfermedades transmisibles hombres y mujeres



ALCALDÍA DE PALMIRA

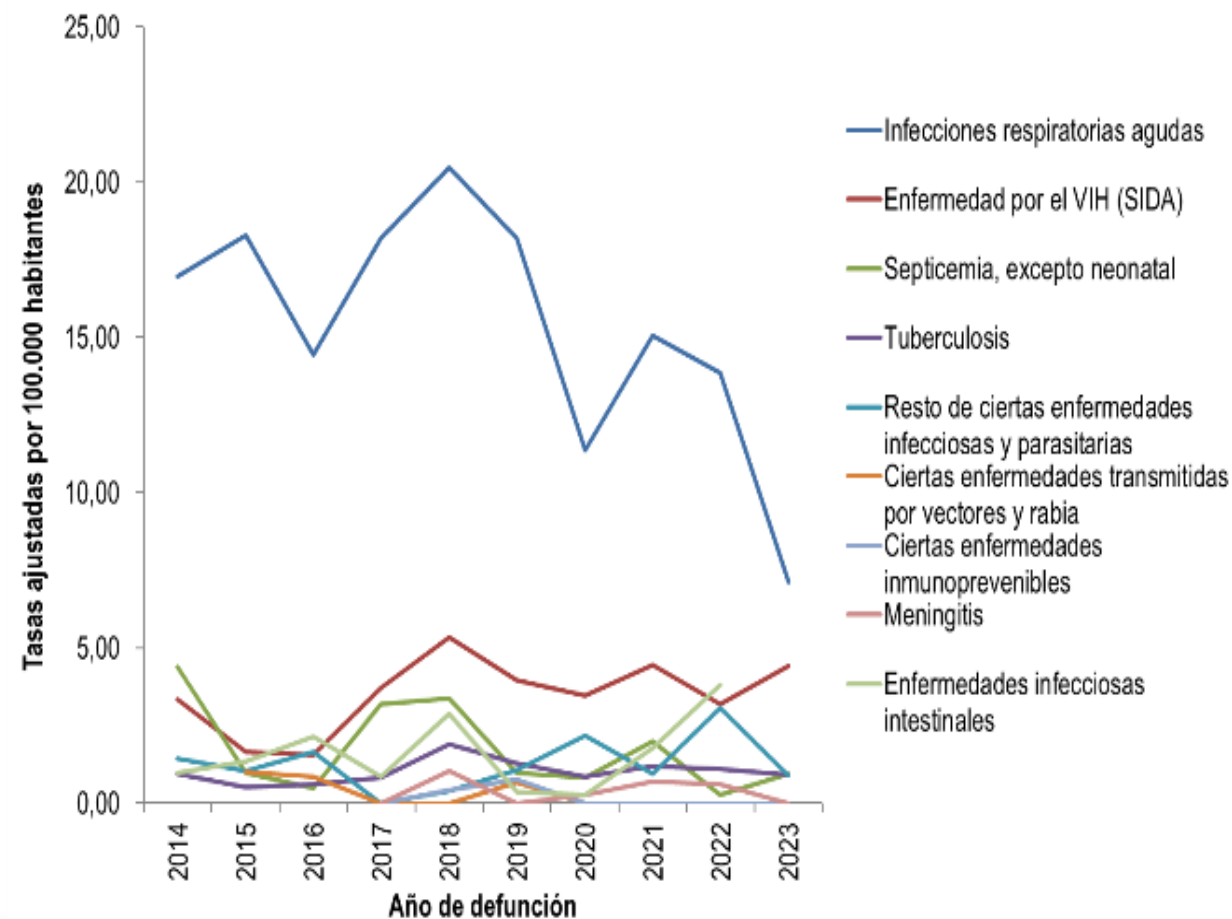
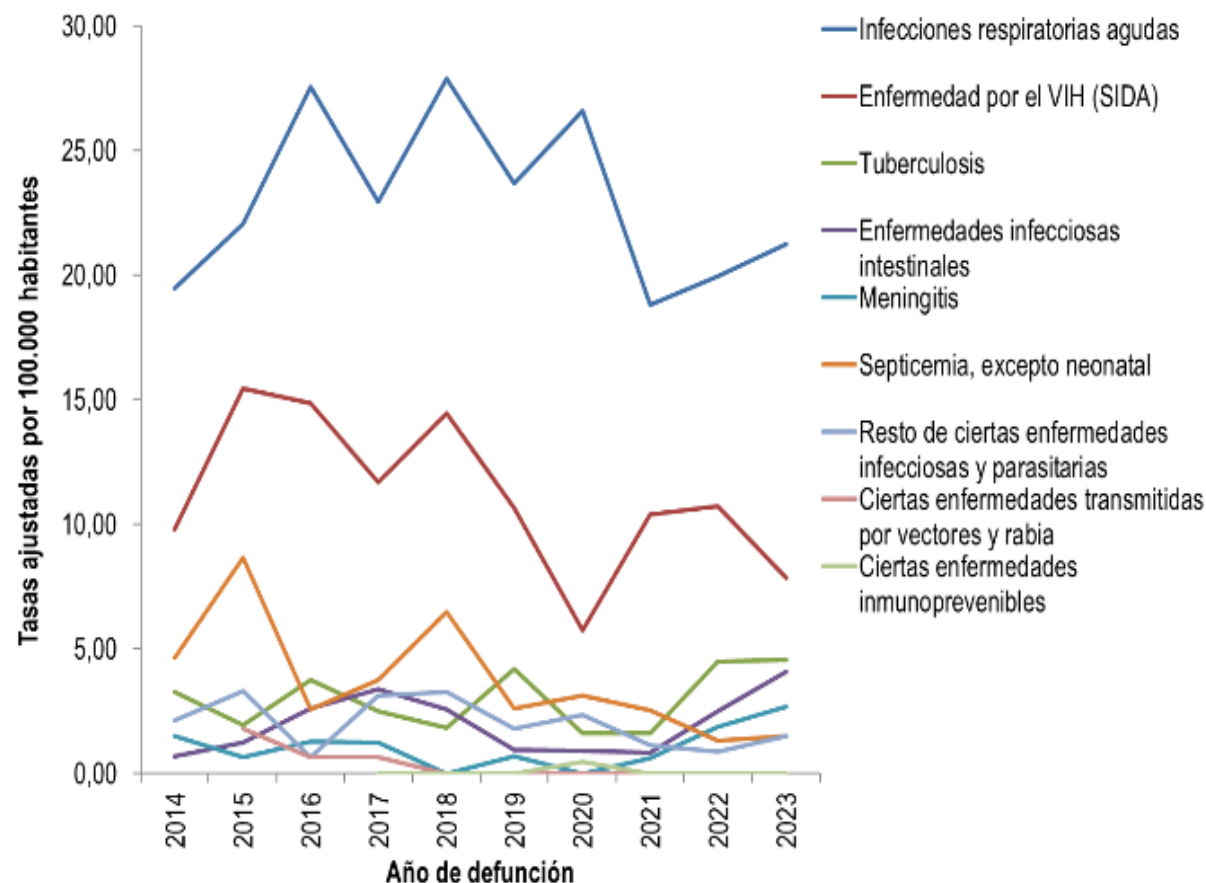

Comparativo de tasas de mortalidad específica por enfermedades del sistema circulatorio en hombres y mujeres.

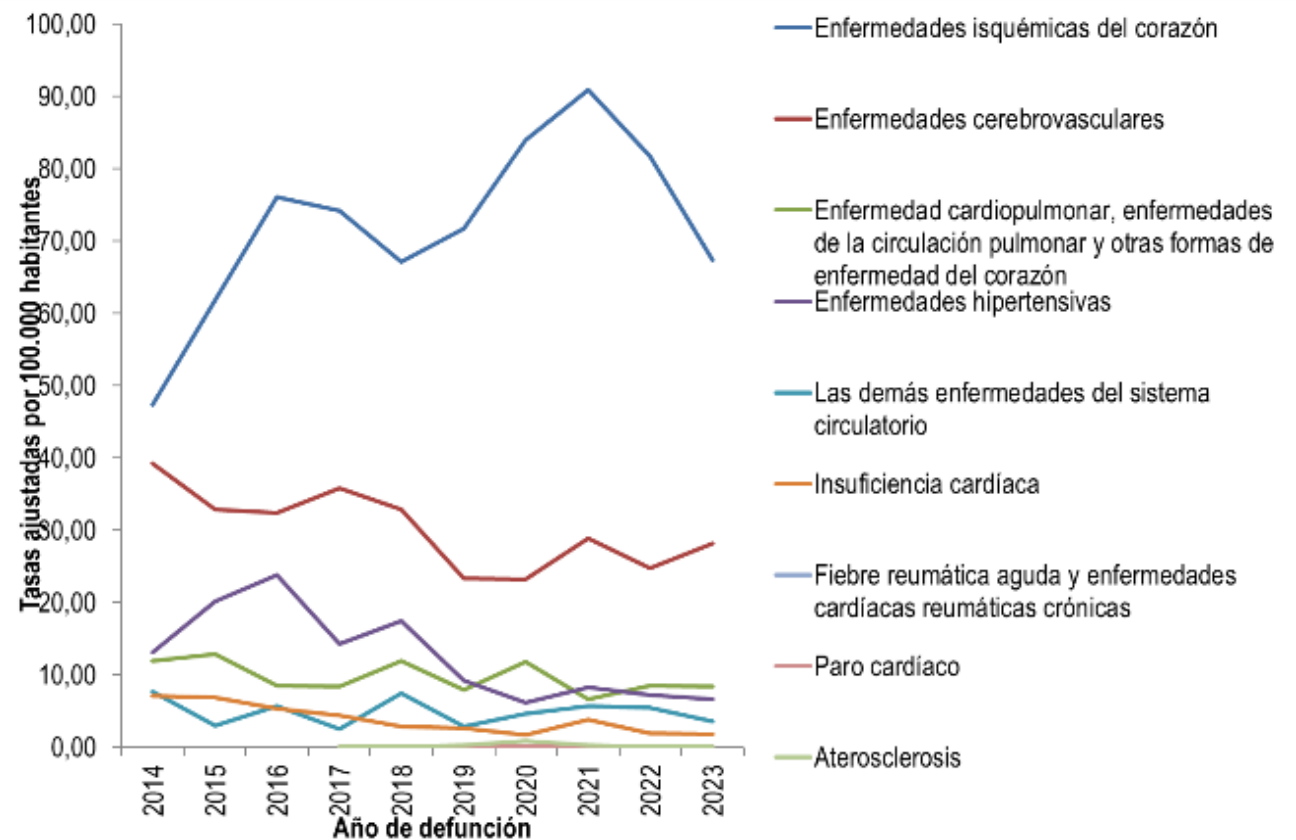
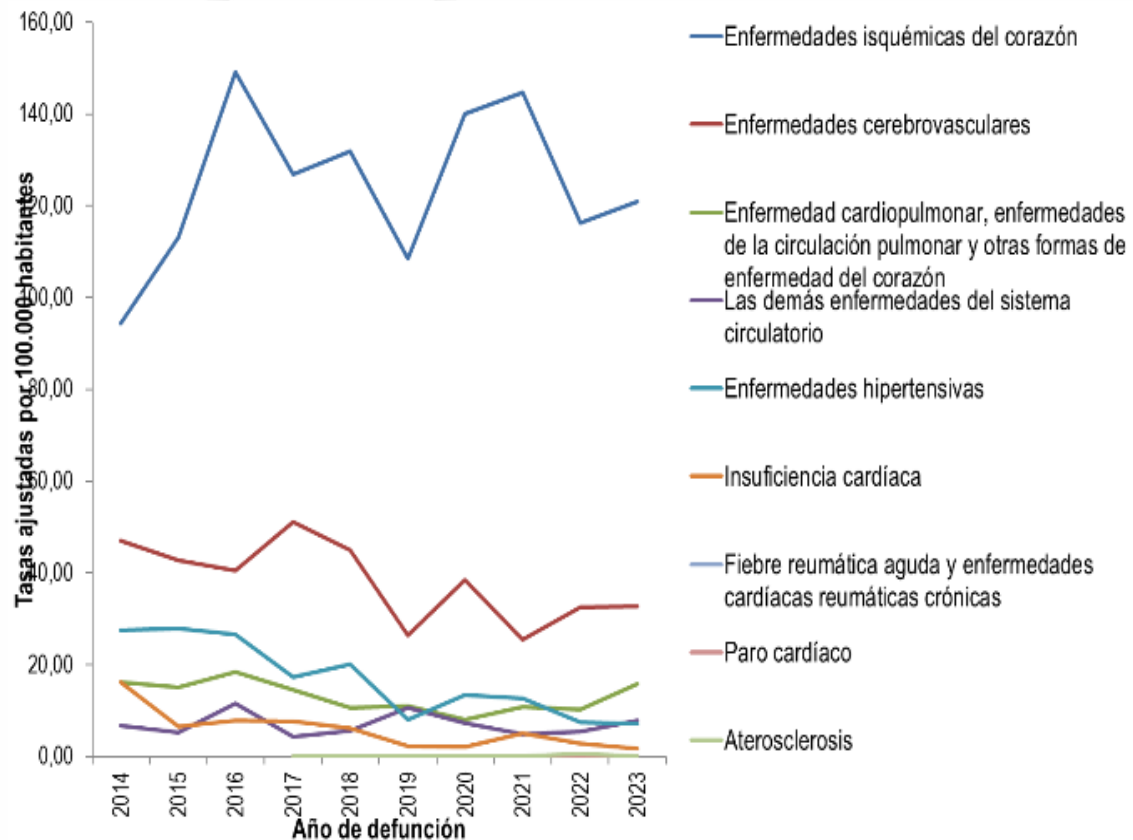

Comparativo de tasas de mortalidad específica por causa externa en hombres y mujeres

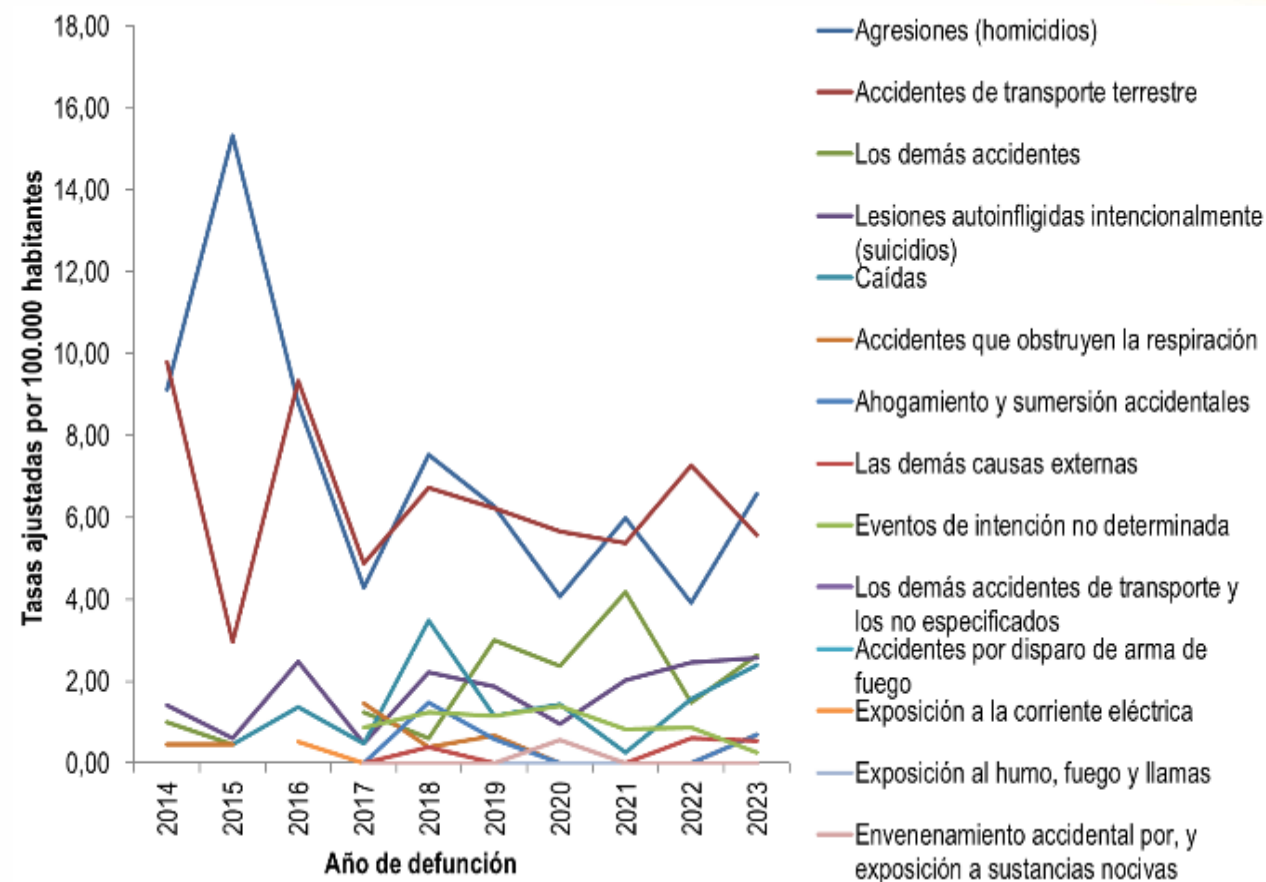
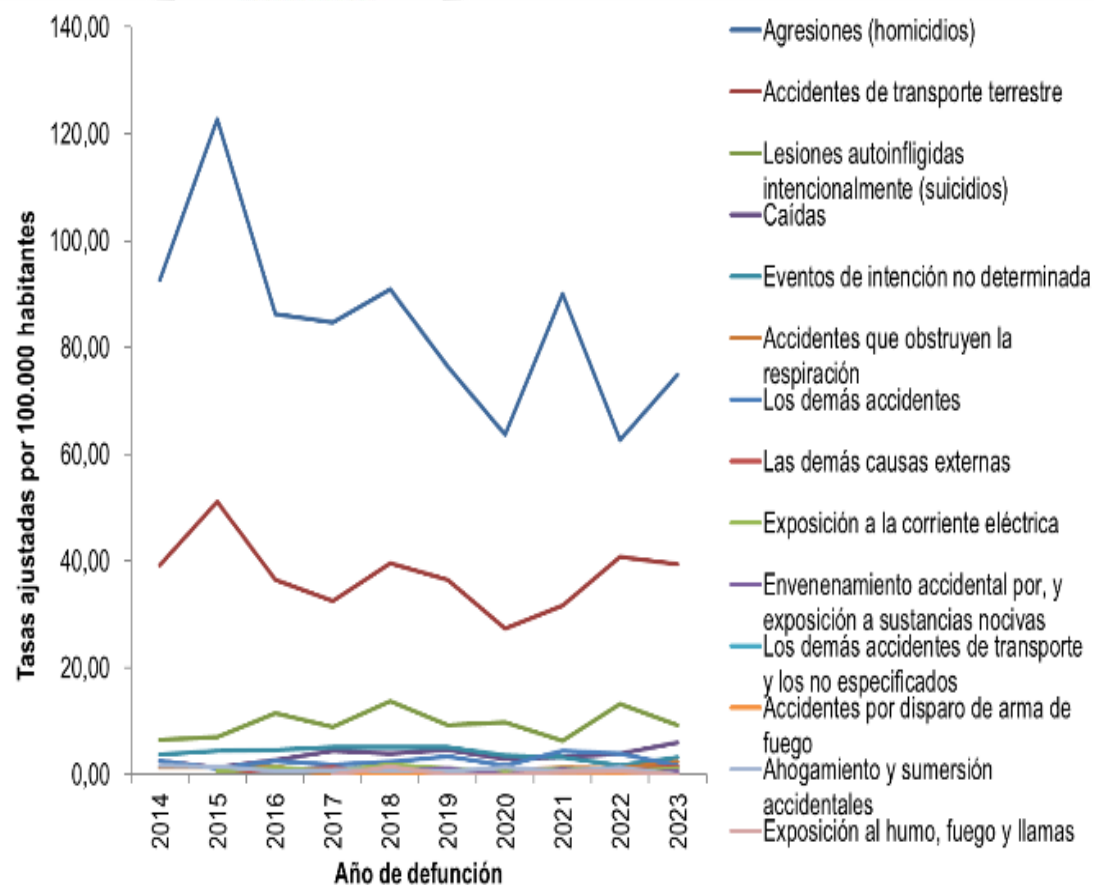

Causa de muerte	Valle 2023	Palmira 2023	Comportamiento																	
			2006	2007	2008	2009	2010	2011	2012	2013	2014	2015	2016	2017	2018	2019	2020	2021	2022	
Tasa de mortalidad ajustada por edad por accidentes de transporte terrestre	16,63	23,13	↗	↗	↘	↗	↘	↘	↗	↘	↗	↗	↘	↘	↗	↘	↘	↗	↗	
Tasa de mortalidad ajustada por edad por tumor maligno de mama	15,18	21,40	↘	↘	↘	↗	↘	↗	↘	↗	↗	↘	↗	↗	↗	↘	↗	↘	↘	
Tasa de mortalidad ajustada por edad por tumor maligno del cuello uterino	6,13	6,96	↘	↘	↗	↗	↘	↗	↗	↘	↗	↗	↘	↗	↘	↗	↘	↘	↗	
Tasa de mortalidad ajustada por edad por tumor maligno de la próstata	13,89	15,12	↘	↘	↘	↗	↘	↗	↗	↘	↗	↘	↗	↘	↘	↗	↘	↘	↗	
Tasa de mortalidad ajustada por edad por tumor maligno del estomago	9,55	11,42	↗	↘	↘	↗	↘	↘	↗	↗	↘	↘	↗	↗	↘	↘	↘	↗	↘	
Tasa de mortalidad ajustada por edad por diabetes mellitus	14,36	20,06	↗	↘	↗	↘	↘	↗	↗	↘	↗	↘	↘	↗	↗	↘	↗	↗	↘	
Tasa de mortalidad ajustada por edad por lesiones auto-infligidas intencionalmente	5,10	6,13	↗	↘	↗	↘	↘	↗	↗	↘	↘	↘	↗	↘	↗	↘	↘	↘	↗	
Tasa de mortalidad ajustada por edad por trastornos mentales y del comportamiento	4,50	1,69	↘	-	↗	-	↗	↘	↘	↗	↘	↗	↘	↘	↗	↗	↘	↗	↗	
Tasa de mortalidad ajustada por edad por agresiones (homicidios)	49,53	38,73	↗	↗	↘	↘	↗	↗	↘	↘	↘	↗	↘	↘	↗	↘	↘	↗	↘	
Tasa de mortalidad específica por edad por malaria	0,02	0,00	↗	↘	-	-	-	-	-	-	-	-	-	-	-	-	-	-	-	
Tasa de mortalidad ajustada por edad por enfermedades transmisibles	30,12	38,73	↗	↘	↘	↗	↘	↘	↘	↗	↗	↗	↘	↗	↗	↘	↘	↗	↘	
Tasa de mortalidad específica por exposición a fuerzas de la naturaleza	0,39	0,28	-	↗	↘	↘	↗	↘	-	-	↗	↘	-	↗	↘	↗	↘	↗	-	



Análisis cualitativo

- Comuna 8 – Rozo
- Situaciones relacionadas con salud mental, especialmente en jóvenes
- Consumo de SPA
- Violencia de género e intrafamiliar
- Fenómeno social: microtráfico
- Empleabilidad: trabajo informal
- Deserción escolar
- Salud Ambiental: practicas agrícolas



Priorización

- Aumento de Enfermedades No Transmisibles: a medida que la población envejece, existe un incremento notable en la incidencia de enfermedades no transmisibles, como las cardiovasculares, diabetes y cáncer.
- Incremento de Lesiones: tanto accidentales como intencionales
- Problemas Nutricionales
- Condiciones Materno-perinatales
- Salud mental



Comparación PTS 2024-2027 – ASIS 2023-2024

- **Enfoque integral y participativo:** en ambas propuestas se enfatiza la participación comunitaria y el enfoque integral
- **Determinantes Sociales de la Salud:** influencia de los determinantes sociales en la salud, abordando factores económicos, sociales, ambientales y políticos en sus análisis y planificación
- **Atención Primaria en Salud:** base del sistema de salud
- **Articulación Intersectorial:** La colaboración entre diferentes sectores es un aspecto importante en ambos



Comparación PTS 2024-2027 – ASIS 2023-2024

- **Priorización de Problemas de Salud:** identifican y priorizan problemas de salud específicos basados en datos
- **Enfoque Diferencial y de Género:** consideran las particularidades de grupos poblacionales específicos
- **Acceso a la salud:** importante disminuir las barreras de acceso al servicio de salud como factor preponderante y base de las estrategias para mitigar el impacto en la salud de la población



www.palmira.gov.co

Gracias!



www.palmira.gov.co